

令和元年
宮崎市観光統計



2019 宮崎神宮大祭



2019 ISA ワールドサーフィンゲームス

令和2年10月

宮崎市

はじめに

この統計は、平成31年1月から令和元年12月までに本市を訪れた観光客の動向について、調査集計したものです。

この資料が、今後の観光関連産業の振興に寄与すべく、事業を推進するうえで、関係者の皆様のお役に立てれば幸いです。

なお、本資料の編集にあたり、データのご提供をいただきました関係機関の皆様に心からお礼申し上げます。今後ともご協力を賜りますよう、よろしくお願い申し上げます。

令和2年10月

宮崎市観光商工部観光戦略課

目次

1 令和元年の観光動向

(1)観光動向の概要	1
(2)観光入込客の状況	3
(3)宿泊施設利用状況	6
(4)各種大会・会議開催状況	12
(5)観光消費額	13

2 参考資料

(1)カーフェリー利用状況	14
(2)宮崎空港旅客利用状況	15
(3)観光施設等の利用状況	17
(4)宮崎市の観光のあゆみ	21

1 令和元年の観光動向

(1)観光動向の概要

①観光入込客数・宿泊者数

令和元年の本市の観光入込客数は、618万1千人であり、前年比+2万6千人 0.4%増となった。また、延べ宿泊者数は、259万8千人であり、前年比+2万人 0.8%増となった。

主な観光入込客数の増加の要因として、2019 ISA ワールドサーフィンゲームスや令和元年度全国高等学校総合体育大会(南部九州総体2019)等の各種大会やイベントの開催により客数が増加したことが考えられる。

【要因分析】

○2019 ISA ワールドサーフィンゲームスの開催

総客数 88,000 人

○令和元年度全国高等学校総合体育大会(南部九州総体 2019)

【当市で行われた競技:ソフトテニス, 少林寺拳法, ホッケー, ボクシング, テニス】

総客数 65,400 人

○関東地方からの観光入込客数の増加

【宮崎空港旅行利用者数(成田空港及び羽田空港からの降客数)】

H30 : 827,195 人

R 1 : 850,928 人 (前年比 2.9%増、23,733 人増)

○プロ野球3球団の春季キャンプの来場者増加(2月)

【来場者数(読売巨人軍, オリックスバファローズ, ソフトバンクホークス)】

H30:542,200 人

R 1:609,100 人 (前年比 12.3%増、66,900 人増)

○関西地方からの観光入込客数の増加

・関西誘客プロモーション事業(通年)による旅行商品造成支援で4,573人分の宿泊補助

【宮崎空港旅客利用者数(伊丹空港及び関西空港からの降客数)】

H30:359,623 人

R 1:373,417 人 (前年比 3.8%増、13,794 人増)

【宮崎カーフェリー利用者数(神戸からの降客数)】

H30:83,283 人

R 1:85,177 人 (前年比 2.3%増、1,894 人増)

②外国人宿泊者数

外国人宿泊者数は、192,600人であり、前年比－16,300人 7.8%減となった。

最も大きく減少したのが韓国からの宿泊者数であり、前年と比較し1.4万人減少している。要因として、イースター航空(宮崎-ソウル)が事業計画の変更に伴い、運休したことが減少の一因となったのではないかと考えられる。

【要因分析】

○宮崎-韓国の運休

・イースター航空(2019年9月19日～11月30日)

○宮崎-香港の運休

・香港航空(最終便:2018年10月27日)

(2)観光入込客の状況

①観光入込客数の推移(過去5年)

令和元年の本市の観光入込客数は、下表のとおり前年比0.4%増の618万1千人であった。
内訳は、県外客が前年比0.7%増の243万3千人、県内客が前年比0.2%増の374万8千人となっている。

(単位:千人)

区 分	平成27年	平成28年	平成29年	平成30年	令和元年
県 外 客	2,418 (107.2)	2,823 (116.7)	2,747 (97.3)	2,415 (87.9)	2,433 (100.7)
県 内 客	3,723 (106.4)	3,568 (95.8)	3,254 (91.2)	3,740 (114.9)	3,748 (100.2)
観光入込客数	6,141 (106.7)	6,391 (104.1)	6,001 (93.9)	6,155 (102.6)	6,181 (100.4)

※カッコ内は、対前年比(%)

・観光入込客数の推移

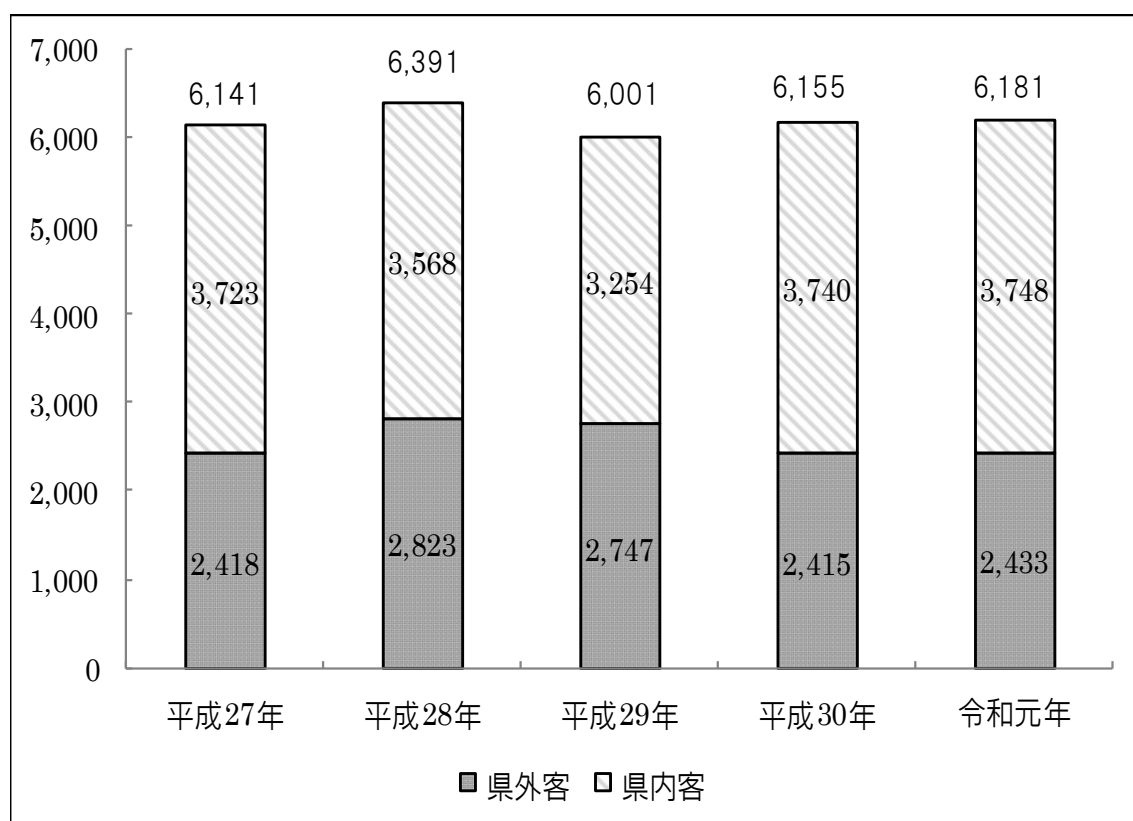

②月別観光入込客数

月別で見ると、8月が最も多く、次いで2月、1月の順となっている。最も少なかったのは6月で、次いで12月、9月の順となっている。

(単位:千人)

	1月	2月	3月	4月	5月	6月	7月	8月	9月	10月	11月	12月	計
令和元年	731	780	468	401	548	286	530	839	385	494	394	325	6,181
県外客	229	450	181	159	230	105	187	262	163	177	160	130	2,433
県内客	502	330	287	242	318	181	343	577	222	317	234	195	3,748
平成30年	749	753	389	451	485	280	536	953	331	480	378	370	6,155
平成29年	679	637	357	448	575	286	652	959	329	354	388	337	6,001
平成28年	640	771	416	433	500	260	652	1,094	333	507	409	376	6,391
平成27年	646	899	374	419	489	264	533	944	338	393	504	338	6,141

・月別観光入込客数

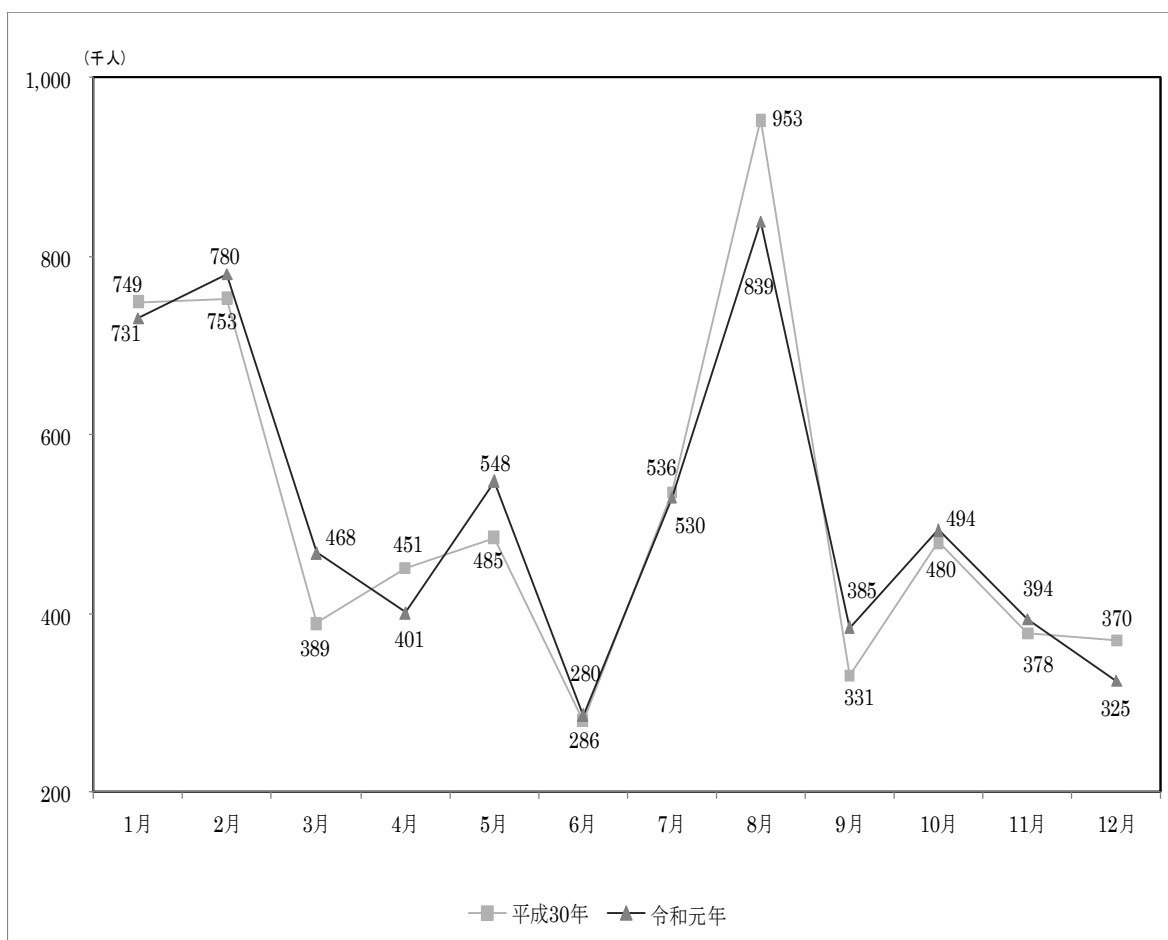

③年次別観光入込客数の推移(過去40年)

年次別	県外客	県内客	合計	対前年比
昭和 54	3,178,669	2,038,380	5,217,049	104.2%
55	3,121,735	1,949,030	5,070,765	97.2%
56	3,105,866	1,968,117	5,073,983	100.1%
57	2,982,580	2,098,115	5,080,695	100.1%
58	3,025,144	2,085,338	5,110,482	100.6%
59	3,093,303	2,114,277	5,207,580	101.9%
60	3,081,000	2,147,000	5,228,000	100.4%
61	3,022,000	2,164,000	5,186,000	99.2%
62	3,018,000	2,186,000	5,204,000	100.3%
63	3,036,000	2,217,000	5,253,000	100.9%
平成元年	3,062,000	2,285,000	5,347,000	101.8%
2	3,243,000	2,644,000	5,887,000	110.1%
3	3,183,000	2,365,000	5,548,000	94.2%
4	3,113,000	2,362,000	5,475,000	98.7%
5	3,237,000	2,484,000	5,721,000	104.5%
6	3,364,000	2,435,000	5,799,000	101.4%
7	3,577,000	2,515,000	6,092,000	105.1%
8	3,640,000	2,532,000	6,172,000	101.3%
9	3,638,000	2,471,000	6,109,000	99.0%
10	3,478,000	2,457,000	5,935,000	97.2%
11	3,437,000	3,436,000	6,873,000	115.8%
12	3,209,000	2,650,000	5,859,000	85.2%
13	2,964,000	2,608,000	5,572,000	95.1%
14	2,688,000	2,524,000	5,212,000	93.5%
15	2,447,000	2,263,000	4,710,000	90.4%
16	2,620,000	2,311,000	4,931,000	104.7%
17	2,645,000	2,464,000	5,109,000	103.6%
18	2,773,000	3,307,000	6,080,000	119.0%
19	2,861,000	3,481,000	6,342,000	104.3%
20	2,753,000	3,410,000	6,163,000	97.2%
21	2,694,000	3,315,000	6,009,000	97.5%
22	2,114,000	3,125,000	5,239,000	87.2%
23	1,985,000	3,223,000	5,208,000	99.4%
24	2,095,000	3,402,000	5,497,000	105.5%
25	2,272,000	3,573,000	5,845,000	106.3%
26	2,255,000	3,498,000	5,753,000	98.4%
27	2,418,000	3,723,000	6,141,000	106.7%
28	2,823,000	3,568,000	6,391,000	104.1%
29	2,747,000	3,254,000	6,001,000	93.9%
30	2,415,000	3,740,000	6,155,000	102.6%
令和元年	2,433,000	3,748,000	6,181,000	100.4%

(3) 宿泊施設利用状況

① 延べ宿泊者数の推移(過去5年)

令和元年の本市の延べ宿泊者数は、下表のとおり前年比0.8%増の259万8千人であった。
内訳は、県外客が前年比0.2%増の205万9千人、県内客が前年比3.1%増の53万9千人となっている。

地区別にみると、宮崎地区が前年比1.2%増の222万2千人、青島地区は前年比1.8%減の37万6千人となっている。

延べ宿泊者数の推移(過去5年)

(単位:千人)

区分		平成27年	平成28年	平成29年	平成30年	令和元年
県外客	宮崎地区	1,554 (105.4)	1,548 (99.6)	1,653 (106.8)	1,817 (109.9)	1,818 (100.1)
	青島地区	223 (101.4)	226 (101.3)	243 (107.5)	238 (97.9)	241 (101.3)
	小計	1,777 (104.8)	1,774 (99.8)	1,896 (106.9)	2,055 (108.4)	2,059 (100.2)
県内客	宮崎地区	395 (97.3)	446 (112.9)	473 (106.1)	378 (79.9)	404 (106.9)
	青島地区	129 (120.6)	126 (97.7)	109 (86.5)	145 (133.0)	135 (93.1)
	小計	524 (102.1)	572 (109.2)	582 (101.7)	523 (89.9)	539 (103.1)
総数	宮崎地区	1,949 (103.6)	1,994 (102.3)	2,126 (106.6)	2,195 (103.2)	2,222 (101.2)
	青島地区	352 (107.6)	352 (100.0)	352 (100.0)	383 (108.8)	376 (98.2)
	小計	2,301 (104.2)	2,346 (102.0)	2,478 (105.6)	2,578 (104.0)	2,598 (100.8)

※カッコ内は、対前年比(%)

②月別延べ宿泊者数

月別で見ると、8月が最も多く、次いで3月の順となっている。6月が最も少なく、次いで1月となっている。

(単位;千人)

	1月	2月	3月	4月	5月	6月	7月	8月	9月	10月	11月	12月	計
令和元年	188	239	240	198	211	173	235	274	190	211	226	213	2,598
県外客	146	210	197	158	164	133	182	217	147	166	176	163	2,059
県内客	42	29	43	40	47	40	53	57	43	45	50	50	539
平成30年	190	238	243	189	209	170	212	279	205	216	218	209	2,578
平成29年	176	218	232	168	203	167	210	273	183	217	218	213	2,478
平成28年	173	229	213	152	164	149	194	260	194	204	206	208	2,346
平成27年	161	225	201	161	200	167	183	236	179	192	204	192	2,301

・月別延べ宿泊者数

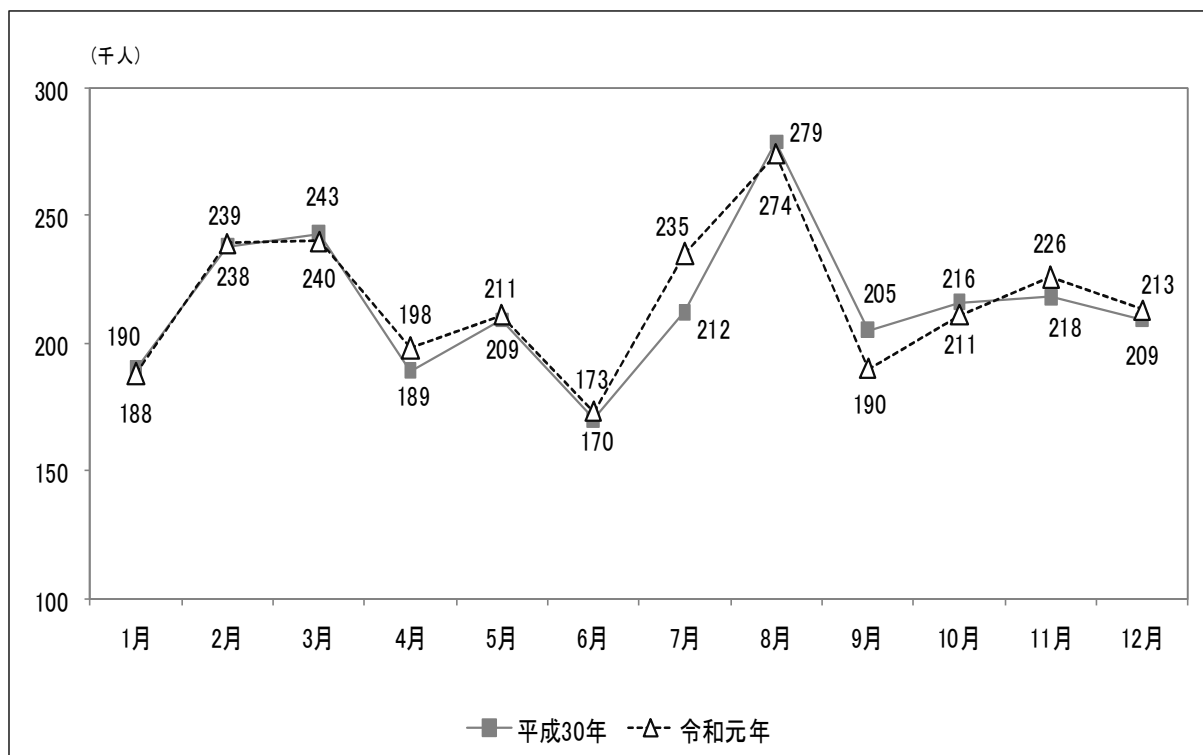

③年次別宿泊施設利用者数の推移(過去40年)

年次別	県外客	県内客	合計	対前年比
昭和 54	2,233,182	265,190	2,498,372	113.9%
55	2,213,102	253,855	2,466,957	98.7%
56	2,161,750	240,370	2,402,120	97.4%
57	2,099,059	228,351	2,327,410	96.9%
58	2,107,392	246,789	2,354,181	101.2%
59	2,189,580	258,767	2,448,347	104.0%
60	2,147,551	258,438	2,405,989	98.3%
61	2,076,600	249,567	2,326,167	96.7%
62	2,023,236	255,528	2,278,764	98.0%
63	2,050,924	284,959	2,335,883	102.5%
平成元年	2,129,687	302,013	2,431,700	104.1%
2	2,147,664	465,113	2,612,777	107.4%
3	2,134,211	356,773	2,490,984	95.3%
4	2,071,228	334,827	2,406,055	96.6%
5	2,121,388	401,332	2,522,720	104.8%
6	2,244,657	390,097	2,634,754	104.4%
7	2,361,438	461,525	2,822,963	107.1%
8	2,422,000	546,000	2,968,000	105.1%
9	2,418,000	509,000	2,927,000	98.6%
10	2,283,000	499,000	2,782,000	95.0%
11	2,141,000	534,000	2,675,000	96.2%
12	2,217,000	526,000	2,743,000	102.5%
13	1,898,000	551,000	2,449,000	89.3%
14	1,876,000	510,000	2,386,000	97.4%
15	1,809,000	502,000	2,311,000	96.9%
16	1,906,000	567,000	2,473,000	107.0%
17	1,943,000	555,000	2,498,000	101.0%
18	2,023,000	516,000	2,539,000	101.6%
19	2,142,000	545,000	2,687,000	105.8%
20	2,029,000	519,000	2,548,000	94.8%
21	1,864,000	474,000	2,338,000	91.8%
22	1,921,000	533,000	2,454,000	105.0%
23	1,887,000	556,000	2,443,000	99.6%
24	2,116,000	598,000	2,714,000	111.1%
25	1,769,000	508,000	2,277,000	83.9%
26	1,695,000	513,000	2,208,000	97.0%
27	1,777,000	524,000	2,301,000	104.2%
28	1,774,000	572,000	2,346,000	102.0%
29	1,896,000	582,000	2,478,000	105.6%
30	2,055,000	523,000	2,578,000	104.0%
令和元年	2,059,000	539,000	2,598,000	100.8%

④目的別利用状況

延べ宿泊者数のうち、観光を主な目的とするのは約110万7千人で、全体に占める割合は42.6%である。

区 分	延べ宿泊者数	観光主目的
ホテル・旅館	963,300 人	679,100 人(70.5%)
宮崎地区Aタイプ	577,200 人	414,800 人(71.9%)
宮崎地区Bタイプ	52,000 人	14,500 人(27.9%)
青島地区Aタイプ	328,400 人	244,400 人(74.4%)
青島地区Bタイプ	5,700 人	5,400 人(94.7%)
ビジネスホテル	1,573,900 人	413,100 人(26.2%)
会館・その他	60,800 人	15,000 人(24.7%)
合計	2,598,000 人	1,107,200 人(42.6%)

※Aタイプ…収容人員 100 人以上、Bタイプ…収容人員 30 人以上 100 人未満。

カッコ内は、観光主目的の宿泊者の割合。

⑤修学旅行生、スポーツ合宿者の宿泊状況

修学旅行生の延べ宿泊者数は、前年比59.4%減の1,300人、スポーツ合宿者の延べ宿泊者数は7.9%減の114,600人であった。

(単位:人)

区 分	平成27年	平成28年	平成29年	平成30年	令和元年
修学旅行生	2,900 (100.0)	3,800 (131.0)	2,800 (73.7)	3,200 (114.3)	1,300 (40.6)
スポーツ合宿者	132,400 (98.9)	138,600 (104.7)	113,700 (82.0)	124,400 (109.4)	114,600 (92.1)

※カッコ内は、対前年比(%)

⑥外国人宿泊の状況

令和元年の外国人の延べ宿泊者数は前年比7.8%減の192,600人となっている。

構成比を国別にみると、1位が韓国で30.2%、2位が香港で23.7%、3位が台湾で19.3%、4位が中国で5.8%の順である。

構成比の上位4位の国では、前年比で韓国が20.0%減、香港が10.4%減、台湾が0.3%増、中国が42.7%増となっている。

(単位:人)

平成27年	平成28年	平成29年	平成30年	令和元年
143,500 (131.2)	152,500 (106.3)	178,400 (117.0)	208,900 (117.1%)	192,600 (92.2%)

・国別観光客数の推移

(単位:人, %)

国・地域	平成29年	平成30年	令和元年			
	宿泊者数		宿泊者数	構成比	前年比	
					増減率 (%)	増減 (人)
韓国	52,085	72,578	58,079	30.2%	80.0%	▲ 14,499
香港	52,172	50,937	45,625	23.7%	89.6%	▲ 5,312
台湾	43,344	37,031	37,145	19.3%	100.3%	114
中国	10,189	7,880	11,244	5.8%	142.7%	3,364
アメリカ	1,723	3,279	3,064	1.6%	93.4%	▲ 215
イギリス	822	828	2,920	1.5%	352.7%	2,092
シンガポール	794	1,714	2,238	1.2%	130.6%	524
タイ	777	836	998	0.5%	119.4%	162
オーストラリア	299	544	998	0.5%	183.5%	454
マレーシア	75	384	790	0.4%	205.7%	406
ドイツ	232	768	537	0.3%	69.9%	▲ 231
カナダ	330	370	524	0.3%	141.6%	154
フランス	310	918	458	0.2%	49.9%	▲ 460
インドネシア	183	228	214	0.1%	93.9%	▲ 14
インド	98	250	89	0.05%	35.6%	▲ 161
その他 (不明を含む)	14,967	30,355	27,677	14.4%	91.2%	▲ 2,678
-	178,400	208,900	192,600	100.0%	92.2%	▲ 16,300

・ 国別延べ宿泊者数の推移（令和元年における上位4位）

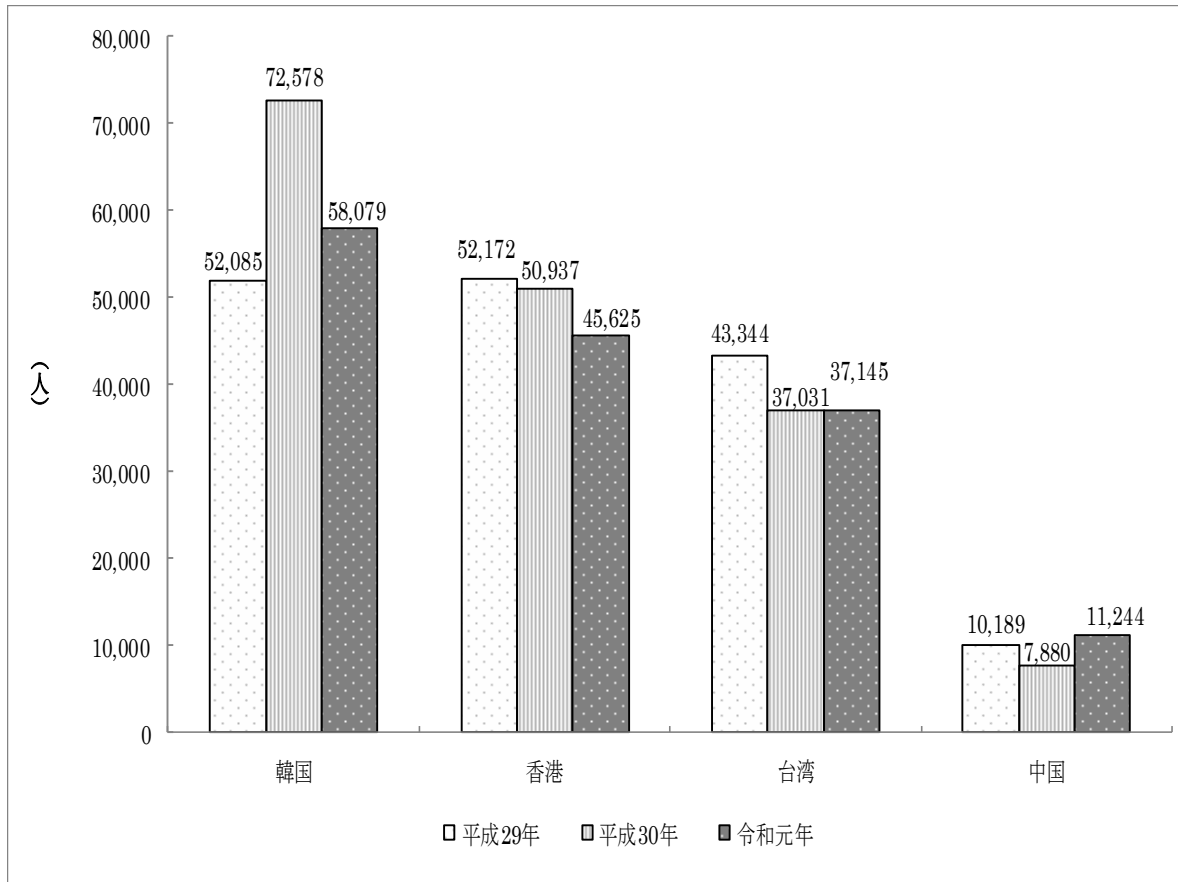

(4)各種大会・会議開催状況

①大会・会議開催状況

令和元年に宮崎市内のコンベンション施設を使用して開催された各種大会・会議は、下表のとおりで、件数は前年比2.7%増の113件、延べ参加人数は前年比10.9%減の81,282人であった。

(単位:件・人)

区 分	平成27年	平成28年	平成29年	平成30年	令和元年
件 数 (対前年比)	124 (102.5)	119 (96.0)	127 (106.7)	110 (86.6)	113 (102.7)
延べ参加人数 (対前年比)	98,941 (115.3)	83,231 (84.1)	91,492 (109.9)	91,242 (99.7)	81,282 (89.1)

※カッコ内は、対前年比(%)

②規模別開催状況

各種大会・会議の規模別内訳は、下表のとおりで、国際規模は5件の増、全国規模は12件の減、西日本規模は2件の増、九州圏内では、九州規模は9件の増、南九州規模は1件の減となっている。

(単位:件)

区 分	平成27年	平成28年	平成29年	平成30年	令和元年
国 際	17	11	14	13	18
全 国	52	56	61	51	39
西 日 本	1	1	2	2	4
九 州	52	49	50	42	51
南 九 州	2	2	0	2	1
合 計	124	119	127	110	113

(5)観光消費額

令和元年の観光消費額は、891億5,200万円である。内訳は、宿泊費239億4,200万円、みやげ品費が119億2,900万円、交通費が327億1,100万円、雑費(施設料、飲食代、ゴルフ代等)が205億7,000万円となっている。

1人当たりの観光消費額は、宿泊費が9,216円、みやげ品費が1,930円、交通費が5,292円、雑費が3,328円となっている。

なお、宮崎県産業連関表を元に試算した経済波及効果は、1,095億6,200万円となる。

(単位 全体消費額:百万円)

区 分		平成 27 年	平成 28 年	平成 29 年	平成 30 年	令和元年
宿泊費	全体消費額 (構成比)	16,977 (21.2)	17,597 (20.8)	19,028 (21.9)	21,760 (24.5)	23,942 (26.9)
	1人当たりの 消費額	7,378円	7,501円	7,679円	8,441円	9,216円
みやげ 品費	全体消費額 (構成比)	14,937 (18.7)	16,740 (19.8)	16,444 (19.0)	14,729 (16.6)	11,929 (13.4)
	1人当たりの 消費額	2,432円	2,619円	2,740円	2,393円	1,930円
交通費	全体消費額 (構成比)	22,068 (27.6)	23,096 (27.4)	30,476 (35.1)	32,207 (36.3)	32,711 (36.7)
	1人当たりの 消費額	3,594円	3,614円	5,079円	5,233円	5,292円
雑費	全体消費額 (構成比)	25,926 (32.5)	27,047 (32.0)	20,757 (23.9)	19,996 (22.5)	20,570 (23.1)
	1人当たりの 消費額	4,222円	4,232円	3,459円	3,249円	3,328円
合計	全体消費額 (構成比)	79,908 (100.0)	84,480 (100.0)	86,705 (100.0)	88,692 (100.0)	89,152 (100.0)
	1人当たりの 消費額	17,626円	17,966円	18,957円	19,316円	19,766円

また、県外・県内客別に見た令和元年の観光消費額の内訳は、下表のとおりで、県外客の総額が584億4,000万円、県内客の総額が307億1200万円となっている。

(単位 全体消費額:百万円)

区 分		宿泊費	みやげ品費	交通費	雑 費	合 計
県外客	全体消費額 (構成比)	21,168 (36.2)	8,487 (14.5)	19,168 (32.8)	9,617 (16.5)	58,440 (100.0)
	1人当たりの 消費額	10,281円	3,488円	7,878円	3,953円	25,600円
県内客	全体消費額 (構成比)	2,774 (9.0)	3,442 (11.2)	13,543 (44.1)	10,953 (35.7)	30,712 (100.0)
	1人当たりの 消費額	5,147円	918円	3,613円	2,922円	12,600円

※参考:観光消費額の推計は、アンケート調査、宮崎県の観光統計書を参考に、1人当たりの県外客・県内客別の平均的単価を算出し、積算したものである。

※経済波及効果:需要が生じた産業だけでなく、原材料等の取引を通じて関連する他の産業にも影響を与えること。

2 参考資料

(1)カーフェリー利用状況(過去5年)

①月別乗客数

(単位:人)

	平成 27 年	平成 28 年	平成 29 年	平成 30 年	令和元年	前年比 (R1/H30)
1 月	7,141	7,323	7,624	7,638	7,334	96.0%
2 月	6,515	6,465	6,734	7,066	6,543	92.6%
3 月	10,988	11,413	11,968	11,644	11,038	94.8%
4 月	7,142	7,691	7,185	7,612	9,288	122.0%
5 月	8,189	7,619	8,666	8,330	8,806	105.7%
6 月	4,965	5,459	5,136	4,855	6,089	125.4%
7 月	6,639	6,984	9,278	7,335	7,988	108.9%
8 月	13,676	14,337	13,499	14,156	12,956	91.5%
9 月	9,623	7,532	6,350	6,929	7,161	103.3%
10 月	6,744	6,056	5,053	7,206	6,892	95.6%
11 月	7,609	7,846	8,284	8,707	8,495	97.6%
12 月	7,480	7,104	7,608	7,197	7,512	104.4%
合計	96,711	95,829	97,385	98,675	100,102	101.4%

※平成 26 年 9 月までは宮崎港—大阪南港。平成 26 年 10 月より宮崎港—神戸港。

②月別降客数

(単位:人)

	平成 27 年	平成 28 年	平成 29 年	平成 30 年	令和元年	前年比 (R1/H30)
1 月	4,969	4,746	5,439	4,648	4,392	94.5%
2 月	5,621	5,595	5,787	6,002	5,697	94.9%
3 月	9,440	9,601	10,314	10,095	9,506	94.2%
4 月	6,437	7,097	6,892	7,354	8,462	115.1%
5 月	6,366	5,349	6,840	6,333	7,308	115.4%
6 月	3,821	4,119	3,835	3,774	4,510	119.5%
7 月	5,462	6,344	7,850	7,162	8,140	113.7%
8 月	11,929	12,266	11,331	11,905	11,147	93.6%
9 月	7,257	6,500	4,397	5,191	5,795	111.6%
10 月	6,256	4,637	4,398	5,852	5,643	96.4%
11 月	5,757	6,376	6,535	7,693	7,077	92.0%
12 月	7,240	7,515	7,634	7,274	7,500	103.1%
合計	80,555	80,145	81,252	83,283	85,177	102.3%

(2)宮崎空港旅客利用状況(過去5年)

①月別乗客数

(単位:人)

	平成 27 年	平成 28 年	平成 29 年	平成 30 年	令和元年	前年比 (R1/H30)
1 月	124,664	133,590	133,854	142,218	143,775	101.1%
2 月	118,357	123,580	126,574	132,627	136,612	103.0%
3 月	129,600	138,408	143,980	148,652	155,289	104.5%
4 月	102,980	109,821	113,713	124,249	125,059	100.7%
5 月	121,374	119,820	128,883	134,776	140,885	104.5%
6 月	105,346	105,661	114,350	118,305	122,638	103.7%
7 月	116,339	120,520	126,410	129,347	141,478	109.4%
8 月	144,735	155,885	161,071	166,092	164,341	98.9%
9 月	127,115	124,412	125,239	132,302	131,858	99.7%
10 月	130,379	132,880	129,982	143,302	139,222	97.2%
11 月	131,454	132,577	140,949	147,856	147,026	99.4%
12 月	118,842	125,215	127,431	131,512	132,708	100.9%
合計	1,471,185	1,522,369	1,572,436	1,651,238	1,680,891	101.8%

②月別降客数

(単位:人)

	平成 27 年	平成 28 年	平成 29 年	平成 30 年	令和元年	前年比 (R1/H30)
1 月	107,540	115,657	116,041	123,306	126,256	102.4%
2 月	117,758	122,324	124,627	131,833	136,971	103.9%
3 月	127,701	136,555	140,992	146,505	152,715	104.2%
4 月	106,663	112,951	116,780	129,030	131,672	102.0%
5 月	117,166	113,851	124,241	129,269	131,801	102.0%
6 月	103,941	105,540	113,521	117,239	123,027	104.9%
7 月	121,586	125,992	131,876	134,939	149,400	110.7%
8 月	142,329	153,461	156,837	163,618	157,827	96.5%
9 月	125,198	121,912	123,577	130,268	130,478	100.2%
10 月	130,836	133,830	129,993	145,769	140,611	96.5%
11 月	132,452	132,591	141,326	148,974	148,391	99.6%
12 月	139,677	147,085	148,796	154,214	154,120	99.9%
合計	1,472,847	1,521,749	1,568,607	1,654,964	1,683,269	101.7%

③路線別利用状況

・乗客数

(単位:人)

路線名	平成30年	令和元年	前年比 (R1/H30)
東京(羽田+成田)	828,902	852,508	102.8%
名古屋	85,065	81,910	96.3%
大阪(伊丹+関西)	357,175	374,004	104.7%
福岡	266,331	278,407	104.5%
沖縄	43,095	44,033	102.2%
韓国	43,354	35,127	81.0%
台湾	16,006	13,598	85.0%
香港	10,776	0	0%
その他チャーター	534	1,304	244.2%
合計	1,651,238	1,680,891	101.8%

※香港線は平成30年10月より運休。

・降客数

(単位:人)

路線名	平成30年	令和元年	前年比 (R1/H30)
東京(羽田+成田)	827,195	850,928	102.9%
名古屋	84,640	83,567	98.7%
大阪(伊丹+関西)	359,623	373,417	103.8%
福岡	267,829	280,226	104.6%
沖縄	44,172	45,424	102.8%
韓国	44,662	35,719	80.0%
台湾	15,367	12,695	82.6%
香港	11,172	0	0%
その他チャーター	304	1,293	425.3%
合計	1,654,964	1,683,269	101.7%

※香港線は平成30年10月より運休。

(3) 観光施設等の利用状況

① 年次別観光施設等の利用状況(過去10年)

施設名	平成22年	平成23年	平成24年	平成25年
青島神社	706,550	645,193	838,800	911,252
宮崎神宮	503,825	511,250	511,815	513,400
平和台公園	341,416	299,608	153,320	95,335
道の駅フェニックス	864,558	714,023	621,166	650,026
フローランテ宮崎	299,006	371,450	336,949	358,653
宮崎科学技術館	118,447	124,430	143,988	144,920
大淀川学習館	126,680	140,114	167,198	162,900
宮崎県立美術館	114,107	139,500	179,330	200,819
宮崎県総合博物館	94,735	133,714	90,011	144,850
みやざき歴史文化館	38,510	55,312	57,919	64,088
生目の杜遊古館	38,451	40,219	32,856	39,544
佐土原歴史資料館	16,603	24,657	24,054	21,666
宮崎市フェニックス自然動物園	267,537	301,980	316,814	339,328
石崎の杜鯨鯨館	/	89,530	138,053	128,593
道の駅田野	36,679	32,443	31,566	30,818
道の駅高岡 ビタミン館	392,568	384,476	369,212	366,079
宮崎市城の駅(佐土原いろは館)	/	/	/	/
交流プラザきよたけ四季の夢	/	/	131,466	144,974
高岡温泉やすらぎの郷	142,020	140,893	143,772	150,218
宮崎県庁	208,702	52,646	27,676	18,289
宮崎市安井息軒記念館	8,005	8,880	8,901	9,100
青島海水浴場	122,470	134,122	145,001	177,795
白浜海水浴場	50,850	40,600	56,340	53,460
青島ビーチパーク	/	/	/	/
宮崎白浜オートキャンプ場	7,300	7,234	8,057	8,704
市内ゴルフ場	624,120	602,008	652,423	672,853
(うち宮崎市青島パークゴルフ場)	/	/	33,760	33,500

※道の駅フェニックスは、平成17年4月16日に営業開始。平成16年3月まではフェニックスドライブインが営業。

※平和台公園は平成24年7月から計測方法を変更。

※石崎の杜鯨鯨館は、平成18年から調査開始の石崎浜荘の改装に伴い、平成23年から調査再開。

※宮崎市きよたけ歴史館は、平成29年4月より宮崎市安井息軒記念館へ名称を変更。

(単位:人)

平成 26 年	平成 27 年	平成 28 年	平成 29 年	平成 30 年	令和元年	前年比
860,578	900,905	927,762	904,842	1,014,892	937,287	92.4%
506,715	514,000	535,000	546,100	515,600	568,500	110.3%
107,697	101,735	95,639	95,967	92,867	87,937	94.7%
599,567	595,795	563,929	522,783	503,542	509,972	101.3%
335,198	361,692	386,373	327,408	311,627	303,034	97.2%
144,265	159,947	162,326	173,720	152,554	155,835	102.2%
181,722	186,609	183,480	178,677	195,520	189,941	97.1%
163,461	183,112	152,116	189,320	181,541	135,510	74.6%
100,782	115,412	125,525	105,260	129,434	106,349	82.2%
53,563	56,428	67,093	54,618	45,498	40,448	88.9%
41,965	47,032	54,551	44,326	41,577	37,039	89.1%
26,088	26,770	21,910	13,966	13,004	12,522	96.3%
339,125	330,806	322,301	332,302	321,745	330,157	102.6%
123,635	121,881	123,588	136,255	89,339	230,412	257.9%
30,767	38,786	36,672	35,999	29,644	28,531	96.2%
371,068	402,509	404,502	383,184	375,879	395,146	105.1%
/	80,112	77,433	67,252	59,943	60,334	100.7%
147,988	158,483	164,225	157,117	149,265	151,249	101.3%
146,655	139,320	137,946	139,348	129,306	130,402	100.8%
14,424	13,664	11,591	10,280	8,918	10,588	118.7%
9,969	10,422	9,808	10,610	12,133	12,192	100.5%
70,891	170,617	230,415	164,870	191,633	91,339	47.7%
60,895	37,150	59,650	43,430	35,050	35,335	100.8%
/	53,062	139,247	153,122	108,509	107,091	98.7%
8,372	8,942	9,892	10,795	11,034	11,080	100.4%
685,477	671,539	648,816	649,588	636,829	645,855	101.4%
35,483	32,305	31,419	30,248	31,754	32,387	102.0%

②令和元年月別観光施設等の利用状況

施設名	1月	2月	3月	4月	5月
青島神社	246,884	49,515	69,557	71,775	101,088
宮崎神宮	373,000	14,000	15,000	19,200	56,300
平和台公園	6,748	6,596	8,889	10,992	9,560
道の駅フェニックス	39,696	34,845	49,245	49,133	57,056
フローランテ宮崎	41,690	9,959	18,644	24,796	22,406
宮崎科学技術館	6,320	8,589	16,934	10,796	11,457
大淀川学習館	8,765	10,690	11,124	15,738	22,993
宮崎県立美術館	11,058	4,586	7,641	9,388	31,672
宮崎県総合博物館	2,772	7,787	21,287	15,357	9,731
みやざき歴史文化館	2,827	3,131	2,546	2,698	7,300
生目の杜遊古館	1,602	1,264	1,370	1,448	4,611
佐土原歴史資料館	747	834	588	682	1,741
宮崎市フェニックス自然動物園	30,939	17,109	28,465	31,077	47,493
石崎の杜鯨鯨館	32,726	15,960	17,460	26,222	16,937
道の駅田野	1,980	2,653	2,538	2,991	3,346
道の駅高岡 ビタミン館	26,830	30,933	27,053	33,378	32,760
宮崎市城の駅	4,123	4,684	5,490	5,678	5,308
交流プラザきよたけ四季の夢	11,066	11,888	13,500	13,232	13,156
高岡温泉やすらぎの郷	15,008	11,988	11,552	10,649	11,138
宮崎県庁	603	821	760	746	1,158
宮崎市安井息軒記念館	629	3,164	487	453	973
青島海水浴場	/	/	/	/	/
白浜海水浴場	/	/	/	/	/
青島ビーチパーク	/	/	/	4,355	26,569
宮崎白浜オートキャンプ場	407	586	684	1,226	1,211
市内ゴルフ場	58,373	51,692	61,338	58,646	60,490
(うち宮崎市青島パークゴルフ場)	3,507	2,447	4,076	3,091	2,971

(単位:人)

6月	7月	8月	9月	10月	11月	12月	計
46,574	49,030	78,866	52,507	60,722	63,282	47,487	937,287
10,900	10,100	11,800	11,000	15,000	20,200	12,000	568,500
5,403	4,771	4,641	4,954	8,994	9,860	6,529	87,937
34,075	39,450	59,865	39,332	41,529	38,810	26,936	509,972
6,515	2,305	73,167	3,185	29,646	18,042	52,679	303,034
12,706	15,726	29,195	11,676	13,741	12,980	5,715	155,835
18,163	26,164	34,615	14,397	13,362	9,138	4,792	189,941
6,872	11,425	14,331	9,251	8,962	12,436	7,888	135,510
6,518	8,380	10,167	4,477	7,375	8,079	4,419	106,349
2,699	3,098	3,951	2,452	4,553	3,010	2,183	40,448
3,355	3,553	3,559	9,970	3,254	1,753	1,300	37,039
4,421	813	443	463	641	749	400	12,522
10,654	24,413	52,905	15,796	28,013	27,921	15,372	330,157
17,634	18,956	19,768	17,434	13,286	16,713	17,316	230,412
2,439	1,807	2,362	1,951	2,296	2,284	1,884	28,531
26,103	25,260	42,365	38,963	41,908	35,825	33,768	395,146
4,913	4,638	4,527	4,403	5,931	5,259	5,380	60,334
13,467	12,367	11,512	12,275	13,088	12,742	12,956	151,249
9,574	8,918	9,967	8,544	8,865	11,233	12,966	130,402
685	744	764	696	1,296	1,680	635	10,588
953	919	541	889	1,664	764	756	12,192
/	33,265	58,074	/	/	/	/	91,339
/	15,835	19,500	/	/	/	/	35,335
6,592	19,428	35,996	14,151	/	/	/	107,091
556	1,121	1,664	882	996	960	787	11,080
46,210	38,874	43,098	48,260	57,026	60,619	61,229	645,855
1,955	1,506	1,945	1,701	2,464	3,747	2,977	32,387

(4)宮崎市の観光のあゆみ

- 大 正13年 宮崎市制施行
- 昭 和14年 こどものくに開園
- 22年 宮崎市観光協会発足
 - 29年 南国宮崎産業観光大博覧会開催
 - 30年 日南海岸国定公園指定
 - 34年 東京読売巨人軍宮崎キャンプ開始
 - 35年 島津久永・貴子夫妻宮崎ご訪問
 - 37年 皇太子ご夫妻(現、天皇・皇后両陛下)ご視察
 - 40年 宮崎を舞台にしたNHK朝の連続テレビ小説「たまゆら」放送
(※新婚客を中心に宮崎観光ブームが到来。「フェニックスハネムーン」が流行。)
 - 41年 奈良県橿原市と姉妹都市の盟約締結
 - 42年 青島亜熱帯植物園開園
新婚専用列車「ことぶき号」運転(昭和48年まで)
 - 46年 フェニックス自然動物園開園
 - 49年 第1回ダンロップフェニックストーナメント開催
 - 56年 宮崎自動車道全線開通
 - 59年 第1回宮崎ふるさとまつり(現:まつりえれこっちゃんやざき)開催
 - 62年 国際観光モデル地区指定
 - 63年 岩切章太郎賞創設
国際コンベンション・シティ指定
宮崎・日南海岸リゾート構想がリゾート法第1次承認
- 平 成 2年 宮崎港開港
- 5年 フェニックスリゾート「シーガイア」第一期施設開業
 - 6年 フェニックスリゾート「シーガイア」全面開業
国際会議観光都市認定
 - 9年 「青島リゾート」開業
 - 10年 中核市へ移行
大淀河畔に温泉湧出
 - 11年 花と緑の祭典「グリーン博みやざき'99」開催
宮崎リゾート温泉「たまゆらの湯」オープン
 - 12年 九州・沖縄サミット宮崎外相会合開催
 - 13年 アシアナ航空「宮崎ーソウル便」就航(宮崎初の国際定期便)
 - 14年 スカイネットアジア航空「宮崎ー東京便」就航
 - 15年 福岡ダイエーホークスの宮崎キャンプ(秋季)開始
 - 16年 福岡ダイエーホークスの宮崎キャンプ(春季)開始
 - 17年 日南海岸国定公園指定 50周年記念式典開催(鶴戸神社)
 - 18年 佐土原町、田野町及び高岡町が編入合併
 - 19年 フェニックス・シーガイア・リゾート施設「オーシャンドーム閉鎖」
 - 20年 エバー航空「宮崎ー台北便」就航
岩切章太郎賞 20周年記念イベント開催
 - 21年 ワールドベースボールクラシック(WBC)日本代表候補合宿開催
 - 22年 チャイナエアライン「宮崎ー台北線」就航
読売巨人軍 歓迎パレード(日本一)開催
清武町が編入合併
国内で10年ぶりとなる口蹄疫が発生
「コブクロ」スタジアムライブ 2010 開催(生目の杜運動公園・多目的グラウンド)
 - 23年 新燃岳 52年ぶりの爆発的噴火
東日本大震災の発生
九州新幹線全線開業
宮崎駅西口拠点施設(KITEN)がグランドオープン

- 24年 福岡ソフトバンクホークス 歓迎パレード(日本一)開催
古事記編さん 1300 年のふるさと宮崎を PR する事業を展開
- 25年 ワールドベースボールクラシック(WBC)日本代表候補合宿開催
JR 九州豪華クルーズ列車「ななつ星 in 九州」の運行開始
- 26年 東九州自動車道 日向一都農が開通し、宮崎一延岡が高速道でつながる
チャイナエアライン「宮崎一台北線」増便(週 3 便の運航)
宮崎カーフェリーの航路が、大阪南港から神戸港へ変更
- 27年 福岡ソフトバンクホークス 歓迎パレード(日本一)開催
オリックス・バファローズの宮崎キャンプ(春季)開始
東九州自動車道 佐伯一蒲江が開通し、宮崎一大分が高速道でつながる
香港航空「宮崎一香港線」就航(週 2 便 チャーター便)
32 年振りの海の家となる青島ビーチパークオープン
LCC ピーチ・アビエーション「宮崎一関西線」就航
全国相互利用交通系 IC カード「SUGOCA」「nimoca」導入
- 28年 福岡ソフトバンクホークス 歓迎パレード(日本一)開催
熊本地震の発生
宮交ボタニックガーデン(県亜熱帯植物園)がリニューアルオープン
東九州自動車道 宮崎一北九州が全線開通
- 29年 ワールドベースボールクラシック(WBC)日本代表合宿開催
新燃岳が 6 年ぶりに噴火
LCC ジェットスター・ジャパン 「宮崎一成田」線就航
韓国 LCC イースター航空「宮崎一仁川(ソウル)線」就航
- 30年 読売巨人軍 春季キャンプ60年記念
- 令和元年 令和元年度全国高等学校総合体育大会(南部九州総体 2019)の開催
2019 ISA ワールドサーフィンゲームスの開催

宮崎市観光統計 令和元年版

令和2年10月

発行 宮崎市

編集 宮崎市観光商工部観光戦略課

**未来を創造する太陽都市「みやざき」
地域に愛着をもち、新たな価値を共に創る**

- 市域の均衡ある発展と地域の特性を生かした協働のまちづくり
- 災害に強いまちづくり
- 豊かな地域社会を築く地方創生の実現